

RELATÓRIO DE ATIVIDADES, AÇÕES E CONQUISTAS • CONISUD

2021

8 CIDADES, 1 PENSAMENTO!

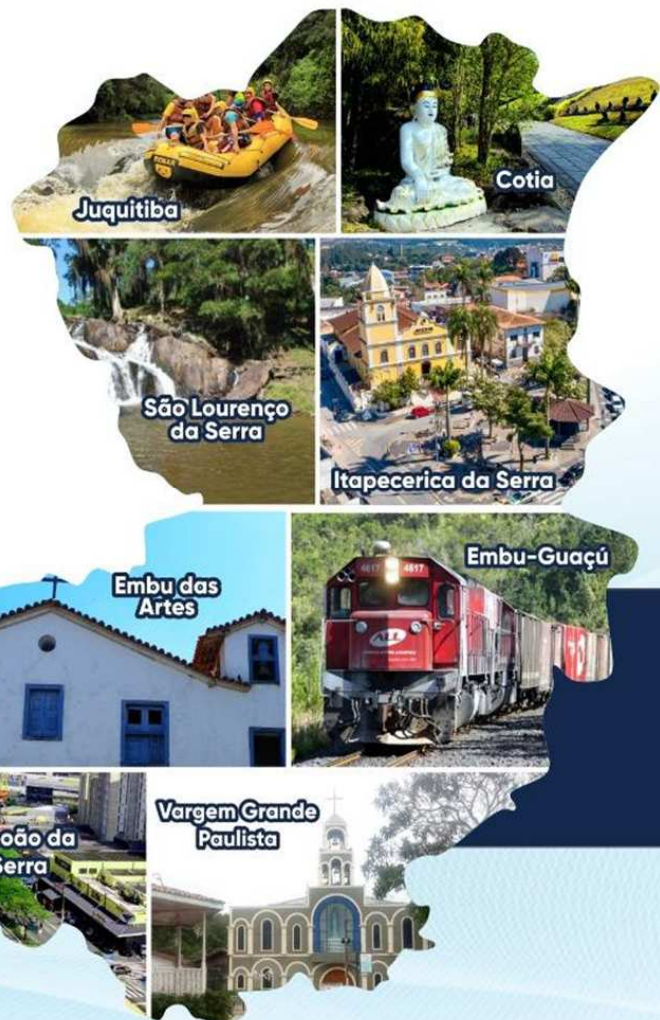

DIRETORIA

Presidente:

Claudinei Alves dos Santos – Prefeito de Embu das Artes

Vice-Presidente:

José Aprício da Silva – Prefeito de Taboão da Serra

CONSELHO FISCAL:

Titulares:

Rogério Cardoso Franco – Prefeito de Cotia

Ayres Scorsatto – Prefeito de Juquitiba

José Antonio Pereira – Prefeito de Embu Guaçu

Suplentes:

Francisco Tadao Nakano – Prefeito de Itapequerica da Serra

Felipe Seme Amed – Prefeito de São Lourenço da Serra

Josué Silveira Ramos – Prefeito de Vargem Grande Paulista

SUMÁRIO

APRESENTAÇÃO.....	04
CONSELHO DE REPRESENTANTES.....	06
EQUIPE CONISUD.....	07
AÇÕES E CONQUISTAS EM 2021.....	08
PRIORIDADES 2022.....	11
DEMONSTRATIVOS CONTÁBEIS.....	13
PROJETOS CONISUD.....	18
FEHIDRO.....	29
REUNIÕES.....	42
ANEXOS.....	97

Com muito esforço e dedicação, com o apoio de todos os prefeitos, parceiros de todas as horas e, do trabalho competente e incansável dos funcionários do CONISUD, o nosso Consórcio avançou em todas as áreas, seja na área técnica, administrativa, como jurídica.

Esse esforço resultou na contratação de um diretor de projetos e programas para acompanhamento técnico das ações a serem desenvolvidas. Na área jurídica, não temos mais nenhum município inadimplente. Todos estão com as suas contribuições em dia e as dívidas do passado estão sendo negociadas e solucionadas pelo nosso departamento Jurídico, dando garantia e tranquilidade para a nossa gestão.

A contabilidade que estava sendo realizada pela CAMIS Contabilidade, que solicitou “distrato”, por considerar que não teria como acompanhar o desenvolvimento que o Conisud está alcançando, foi substituída por uma contabilidade própria, tecnicamente especializada em contabilidade pública, contratada especificamente para o Consórcio, o que trará maior segurança e tranquilidade aos municípios junto ao Tribunal de Contas. Para que isso fosse possível, a prefeitura de Embu das Artes disponibilizou o sistema AUDESP, exigido pelo TCE.

Foram realizadas inúmeras reuniões tanto em nível federal, como Estadual, projetando com isso a imagem do Conisud e chamando atenção para a nossa querida Região Sudoeste.

Foi assinado o protocolo de Intenção com a Secretaria de Infraestrutura e Meio Ambiente SIMA/CIRS o que está propiciando a capacitação técnica de nossos profissionais, atualização permanente sobre as novas legislações, conhecimento de novas tecnologias na área ambiental como na área de Resíduos Sólidos.

O Conisud assinou o primeiro convênio desde sua constituição: Projeto FEHIDRO, no valor de R\$ 950 mil reais, o que possibilitou a contratação do IPT para a realização do Mapeamento de Áreas Prioritárias para Investimento em Conservação e Recuperação da Qualidade Ambiental dos Mananciais de nossa Sub-Região Sudoeste/ RMSP.

Na área de saúde foram produzidos boletins regionais, periódicos, sobre o COVID 19, como forma de dar conhecimento sobre a pandemia e nortear nossas ações, além da parceria com a RNCP/ Poli-USP, que possibilitou a vinda de respiradores, sem custo, para os municípios de Embu das Artes, São Lourenço da Serra e Vargem Grande Paulista.

Na área de mobilidade conseguiu-se junto a ANTT o destravamento do PER, Programa de Exploração de Rodovias, para o cumprimento do contrato pela concessionária ARTERIS, de inúmeras melhorias no eixo da Rodovia BR116, de Juquitiba a Taboão da Serra.

No Turismo lançamos e divulgamos junto ao Estado o nosso “Plano Regional de Turismo, Mananciais, Aventura, Arte e Negócios”, aprovado em Assembléia Geral, com o propósito de transformarmos nossa região em região turística e atrairmos potenciais investidores e gerarmos emprego e renda a nossa população.

Estabelecemos parcerias com o SENAI, SEBRAE, IPT e por ultimo com a Secretaria de turismo do Estado. Em breve nossa região alcançará maior visibilidade.

Os desafios são inúmeros, vários projetos estão sendo gestados e outros acompanhados.

A região unida e alinhada trará desenvolvimento econômico, sustentável, além de promover a área de comercio e serviços, gerando emprego e renda a população de nossa região.

Precisamos fazer com que o Estado e a União nos olhe com outros olhos e nos respeite pelo potencial que temos e por que merecemos.

Ney Santos
Presidente do CONISUD
Prefeito do Município de Embu das Artes

Brigida Sacramento
Secretária Executiva

CONSELHO DE REPRESENTANTES

Cotia:

Nelson Broering (T)

Embu das Artes:

Ivo Farias – (T)

José Batista – (S)

Embu Guaçu:

Daniel Lourenço – (T)

André Vianna – (S)

Itapecerica da Serra:

Reynaldo Maciel – (T)

Marcelo Motta – (S)

Juquitiba:

Patricia Ramunni – (T)

Mauro Ramos – (S)

São Lourenço da Serra:

Alexandre Martins – (T)

Taboão da Serra:

Marcos Bongiani – (T)

Vargem Grande Paulista:

Raphael Queiroz – (T)

Adriana Valle – (S)

EQUIPE CONISUD

Secretária Executiva:

Brigida Sacramento

Diretor Jurídico:

Clailton Baracho

Diretor de Projetos e Programas:

Alvaro Sergio Barbosa

Assessora:

Lisle Lima

Neste ano de 2021, o Conisud, além do acompanhamento periódico da pandemia, elaboração de boletins regionais sobre a COVID 19, como forma de orientar os gestores municipais, municiar a imprensa e as cidades de informações fidedignas, conseguiu por meio de parceria com a RNCP e a Poli USP, respiradores para os municípios de Embu das Artes, Vargem Grande Paulista e São Lourenço da Serra. Atuou fortemente nos projetos que estavam na sua meta para 2021.

Realizou:

3 - Assembléias Ordinárias

1 – Assembléia Extraordinária

1 – Assembléia Específica

Reuniões com os GT's e outras:

5 – meio ambiente

5 – mobilidade

2 – transporte

7 – turismo

15 – equipe

2 – secretários executivos dos consórcios da RMSP

36 – reuniões externas nas mais diversas áreas de interesse do consórcio.

IMPORTANTES CONQUISTAS

1 – Meio Ambiente:

- Liberação do projeto FEHIDRO no valor de R\$ 950 mil reais para o Mapeamento de Áreas Prioritárias para Investimento em Conservação e Recuperação da Qualidade Ambiental dos Mananciais da Sub-Região Sudoeste da Região Metropolitana de São Paulo.

- Contratação do IPT para a execução do projeto FEHIDRO a ser realizado no período de 1 ano.
- Capacitação dos gestores – webinar pelo estado

2 – Mobilidade:

- ANTT – destravamento do contrato do PER (Programa de Exploração da Rodovia), deliberação nº 230 da ANTT, publicado em 09/07/21 (vide matéria), para a construção das ruas laterais na Rodovia Régis Bittencourt – BR116 dos municípios de Embu das Artes, Itapequerica da Serra, São Lourenço da Serra e Taboão da Serra, parado a mais de 11 anos pela concessionária Arteris.

3 – Protocolo de Intenções com Secretaria de Meio Ambiente do Estado –

Foi assinado em 01/02/21. Já produziu 4 reuniões do Estado com os gestores e técnicos municipais.

Estão sendo realizadas oficinas pelo Estado em parceria com o Conisud para os técnicos da área Ambiental e da Educação sobre “Educação Ambiental” (anexo 01 – resultado da pesquisa feita pela região).

Para 2022, será realizado um seminário presencial com técnicos das áreas, sociedade civil organizada como forma de ampliar a discussão sobre resíduos sólidos e suas implicações sociais, operacionais e legais (anexo 02 – decretos nº66048 e nº 65881).

4 – Área jurídica:

- Foram realizados acordos com os municípios inadimplentes, todos com sucesso.

5 – Turismo:

- Aprovação pelo colegiado dos prefeitos o Plano Regional de Turismo – “Mananciais, Aventura, Arte e Negócios”.
- Aplicação das parcerias: SENAC, SEBRAE, Associações Comerciais da Região e Secretaria Estadual de Turismo.
- Eleição dos interlocutores regionais:
 - Titular: Mauro Ramos – Secretário Turismo de Juquitiba
 - Suplente: Ivo Farias – Presidente da Acise

6 – Estrutura Administrativa/Financeira:

- Com a revisão do contrato de rateio efetivada e o saneamento das inadimplências/negociações, foi possível:
 - contratar o Diretor de Programas e Projetos
 - contratar uma contabilidade exclusiva para o Consórcio, levando em conta a cessão do sistema Audesp pela prefeitura de Embu das Artes (TC).
- Comunicação:
 - Publicação das reuniões no site, instagram e facebook

Obs: ainda deficitário, necessitando de contratação de estagiário e apoio administrativo
- Estrutura de pessoal:
 - Secretária Executiva – Brigida Sacramento Carvalho dos Santos
 - Diretor Jurídico – Clailton Marinho Baracho
 - Diretor de Programas e Projetos – Alvaro Sergio Barbosa Junior
 - Assessora – Lisle dos Santos Lima
 - Diretor Financeiro - Vago
 - Auxiliar administrativo – Vago
 - Serviços Gerais – cessão de 1 profissional pelo prefeito do município de Itapecerica da Serra.
- Estrutura de apoio:
 - 1- Conselho de Representantes
 - 2- GT FEHIDRO – Acompanhamento do projeto
 - 3- CT Turismo – Secretários municipais/técnicos/sociedade civil
 - 4- CT Meio Ambiente

PRIORIDADES 2022

1 – MEIO AMBIENTE:

- FEHIDRO: Acompanhamento dos trabalhos desenvolvidos pelo IPT. Organização de reuniões e seminários.
- Elaboração do Plano Regional de Resíduos Sólidos. Apoio do Estado – Recursos FEHIDRO para os municípios do Alto Tietê – Tomador FABHAT e Executor SIMA/CIRS.
 - Obs: todos os municípios terão que ter seus planos de resíduos sólidos atualizados com as leis federais e estaduais.
- GFI – Grupo de Fiscalização Integrada – SIMA – Apoio e Articulação CONISUD.
- Educação Ambiental – CONISUD/CIRS.
 - Oficinas; seminário, projetos (vide anexo)
 - Público Envolvido: Técnicos dos municípios da área de Meio Ambiente/Educação e Sociedade Civil Organizada (clubes serviços, associações comerciais e outras).

2 – ALÇA AO RODOANEL:

- Decreto nº 65.495 – DER – Determinação na duplicação em 300 metros para a viabilização da Alça. Visita técnica realizada em 17/11, no local. Acompanhamento na evolução da obra.

3 – PITU – Plano Integrado de Transporte Urbano:

- Articulação, acompanhamento, elaboração e entrega do relatório ao Estado.

4 – USGREEN/JEY ENERGY:

- Com o falecimento do Diretor Presidente da USGREEN 2021 a empresa foi negociada pelo espólio e assumiu nova diretoria, cujo foco de negócios passou a ser com empresa privada, já instalada no Brasil com o objetivo de encurtar os caminhos burocráticos.

5 – MOBILIDADE:

- Melhorias no trecho de ligação de Cotia à Itapequerica da Serra – acompanhamento junto ao Estado para viabilização do trajeto do consórcio.
- Melhorias no trecho Cotia/Embu das Artes via projeto DER – sugestão na mudança do traçado para evitar adenção de veículos (maior demanda ao centro de Embu das Artes).
- Ruas laterais – acompanhamento técnico na atualização/elaboração do projeto junto a concessionária Arteris/ANTT.
- Alça ao Rodoanel – acompanhamento e cobrança.
- Elias Alves da Costa – projeto executivo pronto no gabinete do Vice Governador – acompanhamento e cobrança.

6 – DESENVOLVIMENTO ECONÔMICO:

- Porto Seco – Projeto ainda embrionário. Trabalhar para o seu desenvolvimento.

7 – TURISMO:

- Lançamento do Plano Regional Manancial, Aventura, Arte e Negócios no início de 2022, com a presença do Estado, RNCP, investidores e imprensa.
- Conclusão da Rota do cicloturismo.

DEMOSTRATIVO CONTÁBEIS

CONISUD

Anexo 1 Demonstrativo da Receita e Despesa, Segundo as Categorias Econômicas
Exercício de 2022

RECEITAS		DESPESAS	
Receitas Correntes		Despesas Correntes	
Receita Patrimonial	1.000,00	Pessoal E Encargos Sociais	554.841,84
Transferências Correntes	495.591,59	Outras Despesas Correntes	195.000,00
Outras Receitas Correntes	278.250,25	Soma	749.841,84
Soma	774.841,84	Superávit Corrente	25.000,00
Total	774.841,84	Total	774.841,84
Receitas De Capital		Despesas De Capital	
Transferências De Capital	620.500,00	Investimentos	635.500,00
Soma	620.500,00	Soma	635.500,00
Déficit Capital	15.000,00	Total	635.500,00
Total	635.500,00	Reserva De Contingência	
		Reserva De Contingência	10.000,00
		Soma	10.000,00
		Total	10.000,00
RESUMO GERAL			
RECEITAS CORRENTES	774.841,84	DESPESAS CORRENTES	749.841,84
RECEITAS DE CAPITAL	620.500,00	DESPESAS DE CAPITAL	635.500,00
		RESERVA DE CONTINGÊNCIA	10.000,00
TOTAL	1.395.341,84	TOTAL	1.395.341,84
TOTAL DAS RECEITAS	1.395.341,84	TOTAL DAS DESPESAS	1.395.341,84
REPASSES RECEBIDOS	0,00	REPASSES CONCEDIDOS	0,00
TOTAL GERAL	1.395.341,84	TOTAL GERAL	1.395.341,84

CONISUD

Anexo 2

Orçamento da Receita - Fonte
Exercício de 2022

Classificação	Fonte	Rubr.	Especificação	TESOURO	OUTRAS FONTES	TOTAL
1.0.0.0.00.0.0.00			RECEITAS CORRENTES	0,00	1.395.341,84	1.395.341,84
1.3.0.0.00.0.0.000			RECEITA PATRIMONIAL	0,00	1.000,00	1.000,00
1.3.2.0.00.0.0.000			VALORES MOBILIÁRIOS	0,00	1.000,00	1.000,00
1.3.2.1.00.0.0.000			JUROS E CORREÇÕES MONETÁRIAS	0,00	1.000,00	1.000,00
1.3.2.1.01.0.1.001	04	162	REMUNERAÇÃO DE DEPOSITO BANCARIO	0,00	1.000,00	1.000,00
1.7.0.0.00.0.0.000			TRANSFERÊNCIAS CORRENTES	0,00	495.591,59	495.591,59
1.7.3.0.00.0.0.000			TRANSFERÊNCIAS DOS MUNICÍPIOS E DE SUAS ENTIDADES	0,00	495.591,59	495.591,59
1.7.3.0.00.0.0.000			OUTRAS TRANSFERÊNCIAS DOS MUNICÍPIOS	0,00	495.591,59	495.591,59
1.7.3.9.50.0.1.001	04	1	TRANSF. PREF. TABOÃO DA SERRA	0,00	92.923,42	92.923,42
1.7.3.9.50.0.1.002	04	2	TRANSF. PREF. ITAPEGERICA DA SERRA	0,00	77.436,19	77.436,19
1.7.3.9.50.0.1.003	04	3	TRANSF. PREF. EMBU DAS ARTES	0,00	92.923,42	92.923,42
1.7.3.9.50.0.1.004	04	4	TRANSF. PREF. EMBU GUAÇU	0,00	46.461,71	46.461,71
1.7.3.9.50.0.1.005	04	5	TRANSF. PREF. JUQUITIBA	0,00	23.230,86	23.230,86
1.7.3.9.50.0.1.006	04	223	TRANSF PREF SAO LOURENCO DA SERRA	0,00	23.230,86	23.230,86
1.7.3.9.50.0.1.007	04	13	TRANSF. PREF. COTIA	0,00	92.923,42	92.923,42
1.7.3.9.50.0.1.008	04	14	TRANSF. PREF. VARGEM GRANDE PAULISTA	0,00	46.461,71	46.461,71
1.9.0.0.00.0.0.000			OUTRAS RECEITAS CORRENTES	0,00	898.750,25	898.750,25
1.9.9.0.00.0.0.000			RECEITAS CORRENTES DIVERSAS	0,00	898.750,25	898.750,25
1.9.9.0.99.0.0.000			OUTRAS RECEITAS	0,00	278.250,25	278.250,25
1.9.9.0.99.2.3.000	04	12	DÍVIDA ATIVA TRANSF PREF JUQUITIBA	0,00	18.000,00	18.000,00
1.9.9.0.99.2.3.001	04	16	DÍVIDA ATIVA TRANSF PREF S LOURENÇO SERRA	0,00	88.050,25	88.050,25
1.9.9.0.99.2.3.002	04	8	DÍVIDA ATIVA TRANSF PREF DE EMBU GUAÇU	0,00	43.200,00	43.200,00
1.9.9.0.99.2.3.003	04	9	DÍVIDA ATIVA TRANSF PREF JUQUITIBA	0,00	58.000,00	58.000,00
1.9.9.0.99.2.3.004	04	11	DÍVIDA ATIVA TRANSF PREF SÃO LOURENÇO DA SERRA	0,00	71.000,00	71.000,00
2.0.0.0.00.0.0.000			RECEITAS DE CAPITAL	0,00	620.500,00	620.500,00
2.4.0.0.00.0.0.000			TRANSFERÊNCIAS DE CAPITAL	0,00	620.500,00	620.500,00

CONISUD

Anexo 2

Orçamento da Receita - Fonte
Exercício de 2022

<u>Classificação</u>	<u>Fonte</u>	<u>Rubr.</u>	<u>Especificação</u>	<u>TESOURO</u>	<u>OUTRAS FONTES</u>	<u>TOTAL</u>
2.4.2.0.00.0.0.000			TRANSFERÊNCIAS DOS ESTADOS E DO DISTRITO FEDERAL E DE SUAS ENTIDADES	0,00	620.500,00	620.500,00
2.4.2.2.00.0.0.000			TRANSFERÊNCIAS DOS ESTADOS	0,00	620.500,00	620.500,00
2.4.2.2.53.0.0.000			TRANSFERÊNCIAS DE CONVÊNIOS DOS ESTADOS DESTINADAS A PROGRAMAS DE MEIO AMBIENTE	0,00	620.500,00	620.500,00
2.4.2.2.53.0.1.000	02	226	Transferências de Convênios dos Estados destinadas a Programas de Meio Ambiente - Principal	0,00	620.500,00	620.500,00

TOTAL DAS RECEITAS ORÇADAS : 1.395.341,84
 TOTAL DAS CONTAS RETIFICADORAS : 0,00
 TOTAL GERAL ORÇADO : 1.395.341,84

RESUMO

TOTAL DAS RECEITAS ORÇAMENTÁRIAS : 1.395.341,84
 TOTAL DOS REPASSES RECEBIDOS : 0,00
 TOTAL GERAL : 1.395.341,84

CONISUD

Quadro de Detalhamento da Despesa - QDD
Exercício de 2022

Órgão: 01 CONISUD

Unidade: 001 CONISUD

Fundo:

Ficha Classificação		Descrição da Ação	Natureza da Despesa	Orçado
Aplicação:	GERAL			
Ficha Classificação		Descrição da Ação	Natureza da Despesa	Orçado
1	01.01.3.1.90.11.04.122.0001.04.1100000	MANUT. DA UNIDADE-PESSOAL	319011 - VENCIMENTOS E VANTAGENS FIXAS - PESSOAL CIVIL	419.841,84
2	01.01.3.1.90.13.04.122.0001.04.1100000	OBRIGAÇÕES PATRONAIS	319013 - OBRIGAÇÕES PATRONAIS	130.000,00
3	01.01.3.3.90.30.04.122.0001.04.1100000	MANUT. DA UNIDADE-MAT. CONSUMO	339030 - MATERIAL DE CONSUMO	15.000,00
5	01.01.3.3.90.39.04.122.0001.04.1100000	MANUT. DA UNIDADE-SERVIÇOS JURIDICOS	339039 - OUTROS SERVIÇOS DE TERCEIROS - PESSOA JURÍDICA	140.000,00
6	01.01.4.4.90.52.04.122.0001.04.1100000	AQUISIÇÃO DE MAT. PERMANENTE DIVERSO	449052 - EQUIPAMENTOS E MATERIAL PERMANENTE	15.000,00
7	01.01.9.9.99.99.999.0999.04.1100000	RESERVA DE CONTINGÊNCIA	999999 - RESERVA DE CONTINGENCIA	10.000,00
8	01.01.3.1.90.92.04.122.0001.04.1100000	MANUT. DA UNIDADE-SERVIÇOS JURIDICOS	319092 - DESPESAS DE EXERCÍCIOS ANTERIORES	5.000,00
9	01.01.4.4.90.39.18.122.0001.02.1100000	INVESTIMENTOS	449039 - OUTROS SERVIÇOS DE TERCEIROS - PESSOA JURÍDICA	620.500,00
10	01.01.3.3.90.36.04.122.0001.04.1100000	MANUT. DA UNIDADE-SERVIÇOS PESSOAIS	339036 - OUTROS SERVIÇOS DE TERCEIROS - PESSOA FÍSICA	40.000,00
Total da Aplicação:				1.395.341,84
Total da Fundo:				1.395.341,84
Total da Unidade:				1.395.341,84
Total do Órgão:				1.395.341,84
Total Geral:				1.395.341,84

CONISUD

Quadro de Detalhamento da Despesa - QDD

Exercício de 2022

7	01.01.9.9.99.99.99.999.0999.04.1100000	RESERVA DE CONTINGÊNCIA	999999 - RESERVA DE CONTINGENCIA	10.000,00
Total da Natureza:				1.395.341,84
Total da Fundo:				1.395.341,84
Total da Unidade:				1.395.341,84
Total do Órgão:				1.395.341,84
Total Geral:				1.395.341,84



PROJETOS CONISUD

Alça do Rodoanel

Destravamento da Região Sul e Sudoeste da Grande São Paulo.

Importante:

Área existente sem impedimento ambiental. Não há desapropriação.

- Irá beneficiar aproximadamente 2 milhões de pessoas.
- Dará acesso à Embu Guaçu e todo o entorno = M'boi Mirim, Campo Limpo, Capela do Socorro e Parelheiros.
- Vai desafogar o centro de Itapeverica da Serra e a Rodovia Régis Bittencourt (BR116)
- Decreto do Governador nº 65.495, de fevereiro de 2021, referente a desapropriação das áreas da implantação.
- Reuniões com o DER, para ajustes técnicos e detalhes da solicitação.
- Reuniões com a Secretaria de Transportes e Logística, para viabilização.







Melhoria da Transversal

Ligação Raposo Tavares a Régis Bittencourt (BR116) “EM USO HÁ 40 ANOS.”

- **Dimensão:** aproximadamente 15km:
 - **Cotia:** 3261m (com pavimento).
 - **Itapecerica da Serra:** 1050m (sem pavimento).
 - **Embu das Artes:** 10682m (7252m sem pavimento / 3430m com pavimento).
- Projeto Geométrico - Pronto.
- Planilha de Orçamento: Já elaborada pelo DER – (Custo total: “em torno de 28 a 30 milhões”).
- Irá desafogar a Raposo/Rodoanel e BR116.
- Retira o gargalo existente no centro de Embu das Artes – 80% do fluxo vem da Raposo (em horário de pico chega a 812 veículos hora e 9141 veículos dia).
- Existe a liberação de um projeto de mais de 10 anos, que temos condições de melhorias e assim ampliar a sua proposta.
- Reuniões com o DER, para estes ajustes técnicos.



**MELHORIAS NA
 TRANSVERSAL**
 que liga a Rodovia Raposo
 Tavares e a Rodovia Régis
 Bittencourt







MAPEAMENTO DE ÁREAS PRIORITÁRIAS PARA INVESTIMENTOS EM CONSERVAÇÃO E RECUPERAÇÃO DA QUALIDADE AMBIENTAL DOS MANANCIAIS 2021

FEHIDRO / IPT

- Projeto / ação prioritária no Plano de Bacia do Alto Tietê.
- Deliberação CBH-AT Nº 101/2020: recursos exclusivos para projetos em áreas de mananciais.

➤ SUB-REGIÃO SUDOESTE:

- 80% do território em áreas de mananciais.
- 63% do território com cobertura vegetal, apenas parte protegida por lei.
- Expansão da urbanização em direção aos remanescentes florestais existentes, fragmentação na APRM-GUARAPIRANGA e poucas unidades de conservação.
- Nenhum município possui Plano Municipal de Mata Atlântica (PMMA) elaborado.

➤ OBJETIVO:

- Realizar o mapeamento de áreas prioritárias para compensação ambiental, reflorestamento e enriquecimento florestal.
- Indicar áreas onde a floresta pode efetivamente desempenhar uma função ou um serviço hidrológico relevante.
- Fornecer subsídios para estudos de ampliação de unidades de conservação e para indicação de benefícios econômicos.
- Orientar compensações ambientais que envolvam ações de conservação e recomposição florestal.
- Gerar informações úteis aos programas de proteção de mananciais regionais e ao planejamento e gestão municipais.

PLANO REGIONAL DE TURISMO.

Inventário 2021

REGIÃO TURÍSTICA MANANCIAIS, AVENTURA, ARTE E NEGÓCIOS

- Plano regional.
 - Elaboração de diretrizes e ação.
 - Nova Lei Estadual de Turismo.
- **SUB-REGIÃO SUDOESTE:**
- Planejamento de ações.
 - Captação de recursos estaduais, federais e iniciativa privada.
 - Segmentação Turística.
 - Calendários de eventos conjuntos.
- **OBJETIVO:**
- Inventários
 - Definir e ajustar diretrizes para o desenvolvimento do turismo mais abrangente a nossa região.
 - Estudo de demandas da região presente e futuro.
 - Implantação da nova lei do turismo, fortalecendo o papel do consórcio.

FEHIDRO

MAPEAMENTO DE ÁREAS PRIORITÁRIAS PARA INVESTIMENTOS EM CONSERVAÇÃO E RECUPERAÇÃO DA QUALIDADE AMBIENTAL DOS MANANCIAIS DA SUB-REGIÃO SUDOESTE DA REGIÃO METROPOLITANA DE SÃO PAULO

Tomador



Financiamento



Executor



07 de outubro de 2021

Instituto de Pesquisas Tecnológicas - IPT



122 anos de história - Vinculado à **SDE** – Secretaria de Desenvolvimento Econômico do Estado de São Paulo

8 Unidades de Negócios – Cidades Infraestrutura e Meio Ambiente -**CIMA**, Seção de Planejamento Territorial, Recursos Hídricos, Saneamento e Florestas - **SPRSF**.
Atua de forma multidisciplinar, contemplando os mais diversos segmentos 

[CONTEXTO E JUSTIFICATIVA

Antecedentes



2005 - Arranjo Produtivo Local - APL

Estudo sobre parâmetros envolvidos na estruturação de um arranjo produtivo local de águas minerais na Sub-Região

2019 - Ordenamento Territorial Geomineiro - OTGM

- elaboração de um diagnóstico sobre o potencial geológico do município para a ocorrência de depósitos minerais;
- caracterização dos empreendimentos e dos títulos minerários incidentes nos municípios;
- elaboração de mapas de uso e ocupação do solo e do zoneamento institucional; e
- formatação de uma carta de condicionantes geoambientais para o aproveitamento em bases sustentáveis dos recursos minerais.

Oportunidade

- Deliberação CBH-AT nº 101/2020: recursos exclusivos para projetos em áreas de mananciais;
- Projeto/ação prioritária no Plano de Bacia do Alto Tietê;
- Sub-região sudoeste:
 - + 80% do território em área de mananciais;
 - + 63% do território com cobertura vegetal, apenas parte protegida por Lei;
 - + expansão da urbanização em direção aos remanescentes florestais existentes, fragmentação na APRM-Guarapiranga e poucas Unidades de Conservação;
 - + Nenhum município possui Plano Municipal de Mata Atlântica (PMMA); e
 - + Necessidade de revisar os Planos Diretores e Leis de uso e ocupação do solo, conforme exige o Estatuto da Cidade.

Oportunidade

Quadro 2 – Situação de alguns instrumentos de planejamento e gestão municipais.

Município	Lei do Plano Diretor	Lei de uso e ocupação do solo	PMMA
Cotia	Lei Complementar nº 72, de 02/01/2007.	Lei nº 95 de 24/06/2008.	Não possui
Embu das Artes	Lei Complementar nº 186, de 20/04/2012, alterada pela Lei nº 307 de 13/10/2016.	Lei nº 726, de 20/06/1978	Não possui
Embu Guaçu	Lei Complementar Nº 156/2019	Sem informação	Não possui
Itapecerica da Serra	Lei nº 1.238, de 29/05/ 2001, revisada pela Lei nº 1.771, de 26/12/2006	Lei nº 26 de 05/12/2012 e alterações.	Não possui
Juquitiba	Lei Complementar nº 1.507, de 12/12/2007.	Sem informação	Não possui
São Lourenço	Lei nº 738, de 26/06/2008.	Sem informação	Não possui
Taboão da Serra	Lei Complementar nº 132 de 26 de dezembro de 2006	Sem informação	Não possui
Vargem Grande Paulista	Lei Complementar nº 67, de 16 de dezembro de 2013.	Lei Complementar nº 30, de 13 de dezembro de 2007.	Não possui

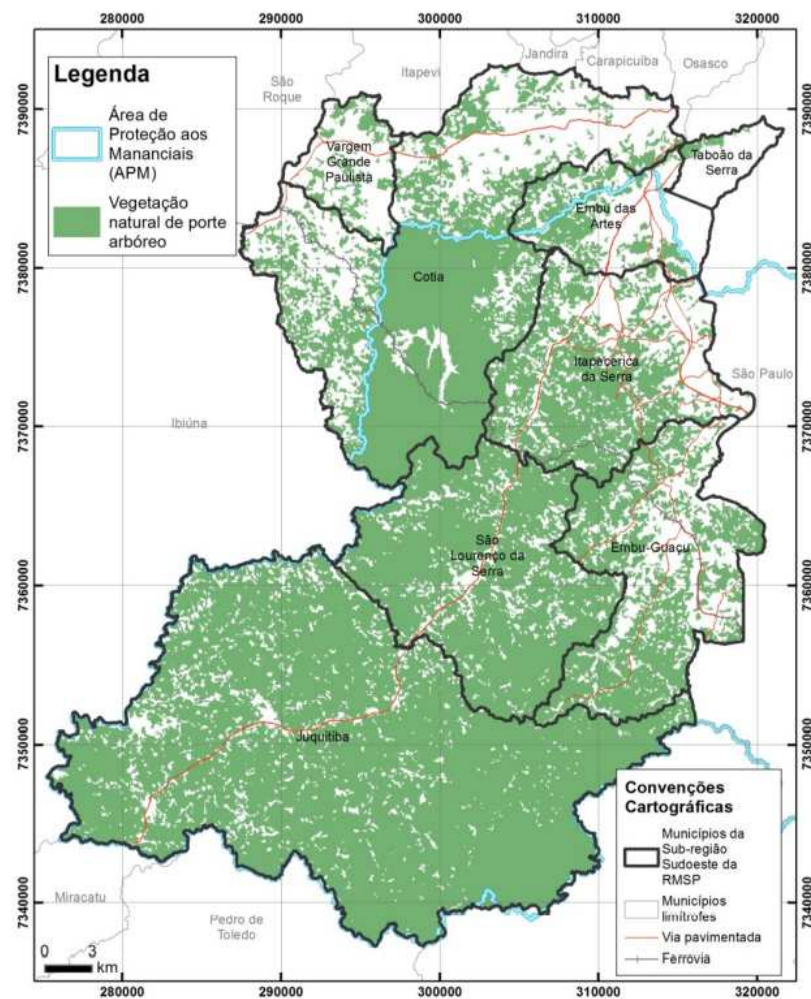

OBJETIVOS

Objetivo geral:

- + Realizar o mapeamento de **áreas prioritárias** para uso em medidas e/ou ações de **compensação ambiental, reflorestamento e enriquecimento florestal** nas áreas de mananciais da Sub-região Sudoeste da Região Metropolitana de São Paulo (RMSP).

Objetivos específicos:

- + Indicar áreas onde a floresta pode efetivamente desempenhar uma função ou um serviço hidrológico relevante;
- + Fornecer subsídios para estudos de ampliação de Unidades de Conservação e para a indicação de benefícios econômicos aos municípios com território em áreas protegidas;
- + Orientar compensações ambientais que envolvam ações de conservação e recomposição florestal na área de estudos; e
- + Gerar informações úteis aos programas de proteção de mananciais regionais e locais, bem como aos diversos instrumentos de planejamento territorial incidentes na região.

ÁREA DE ESTUDO

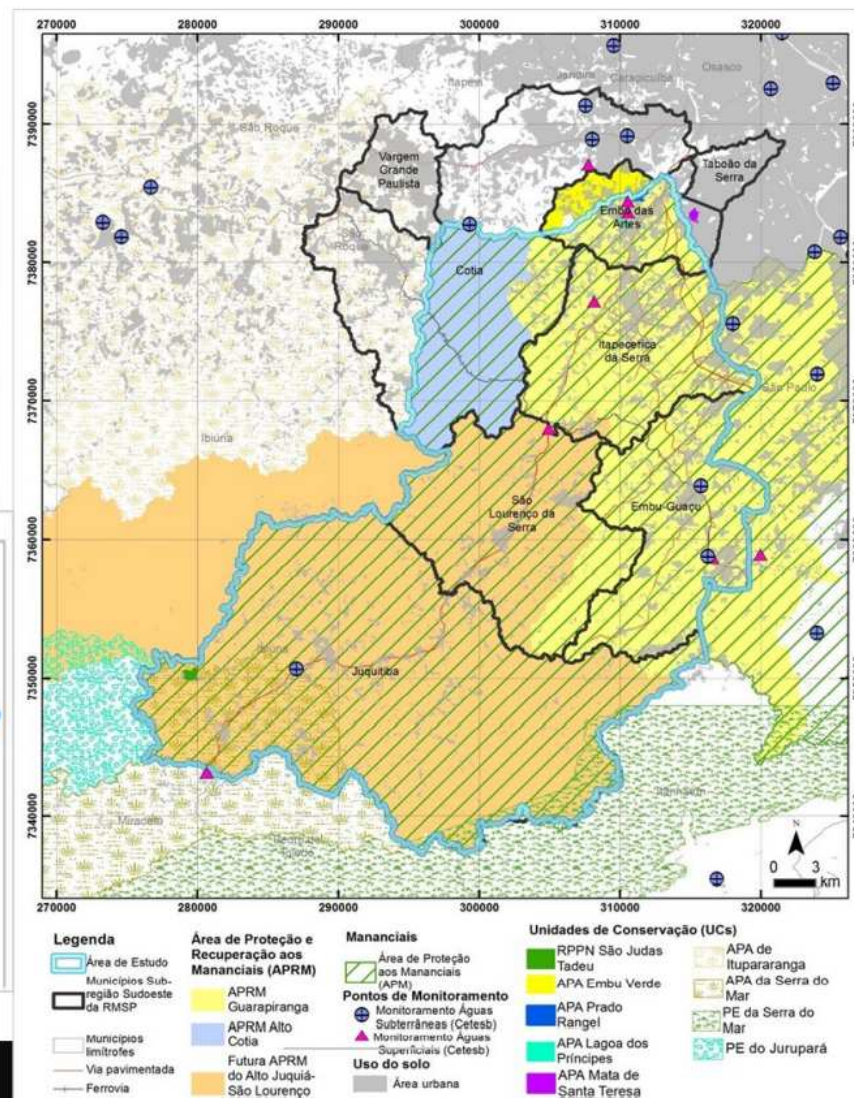
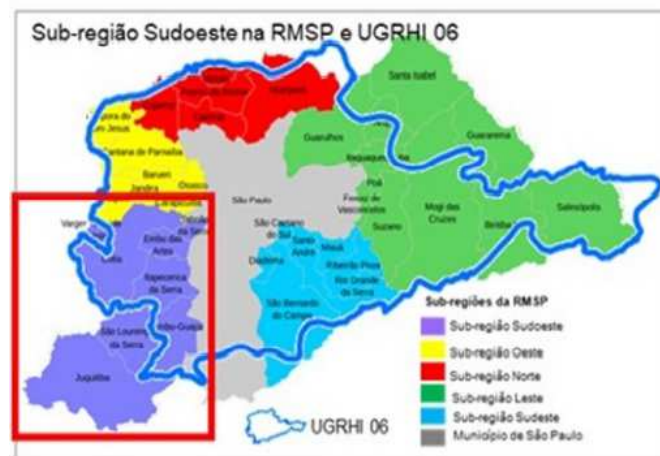
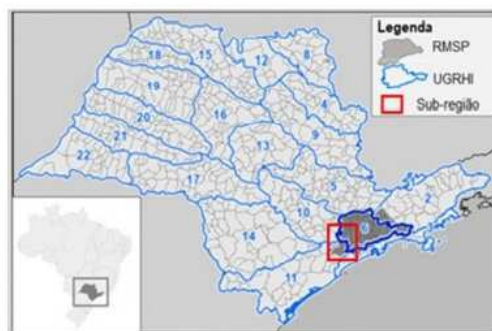

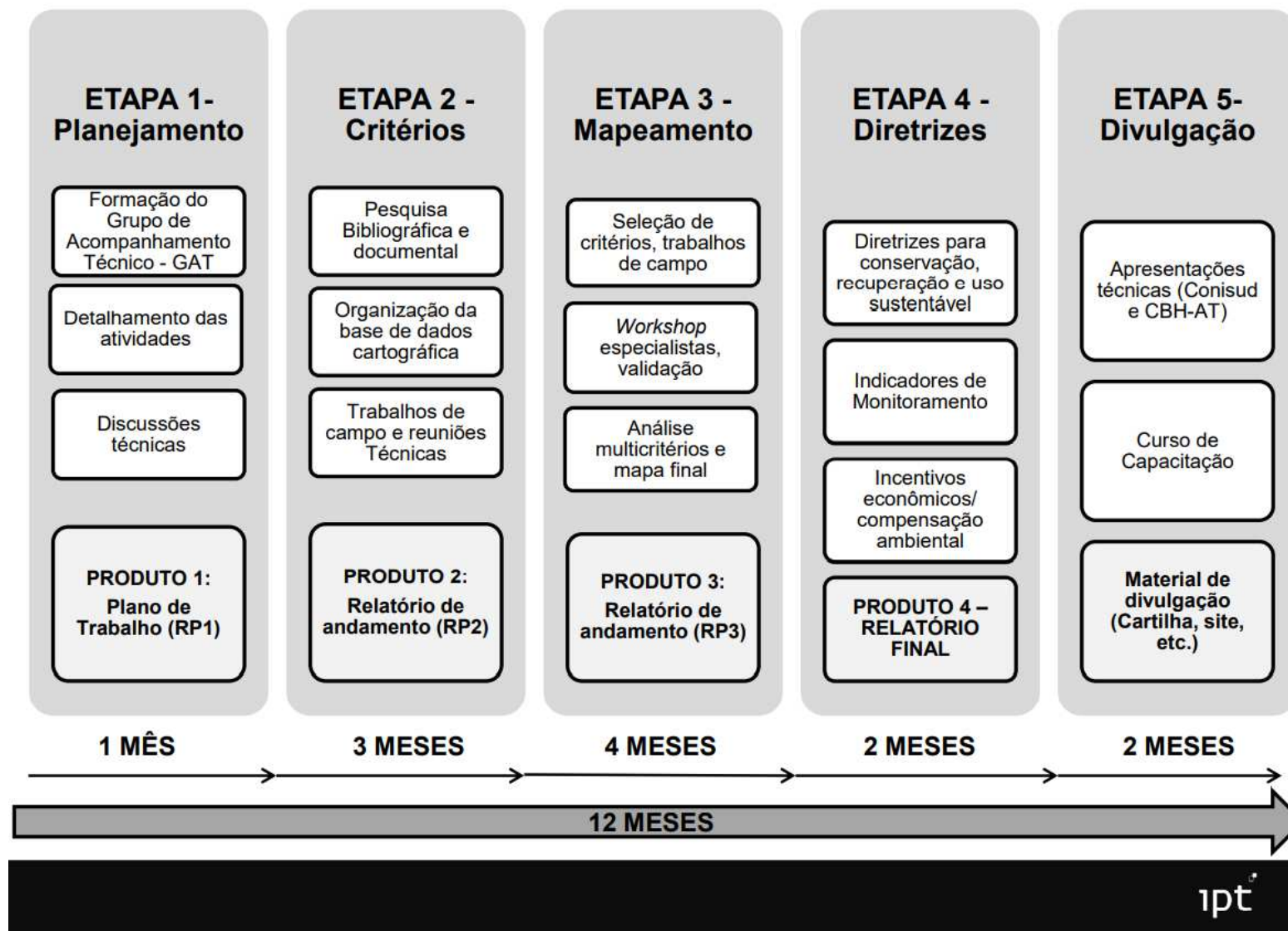

Próximos passos

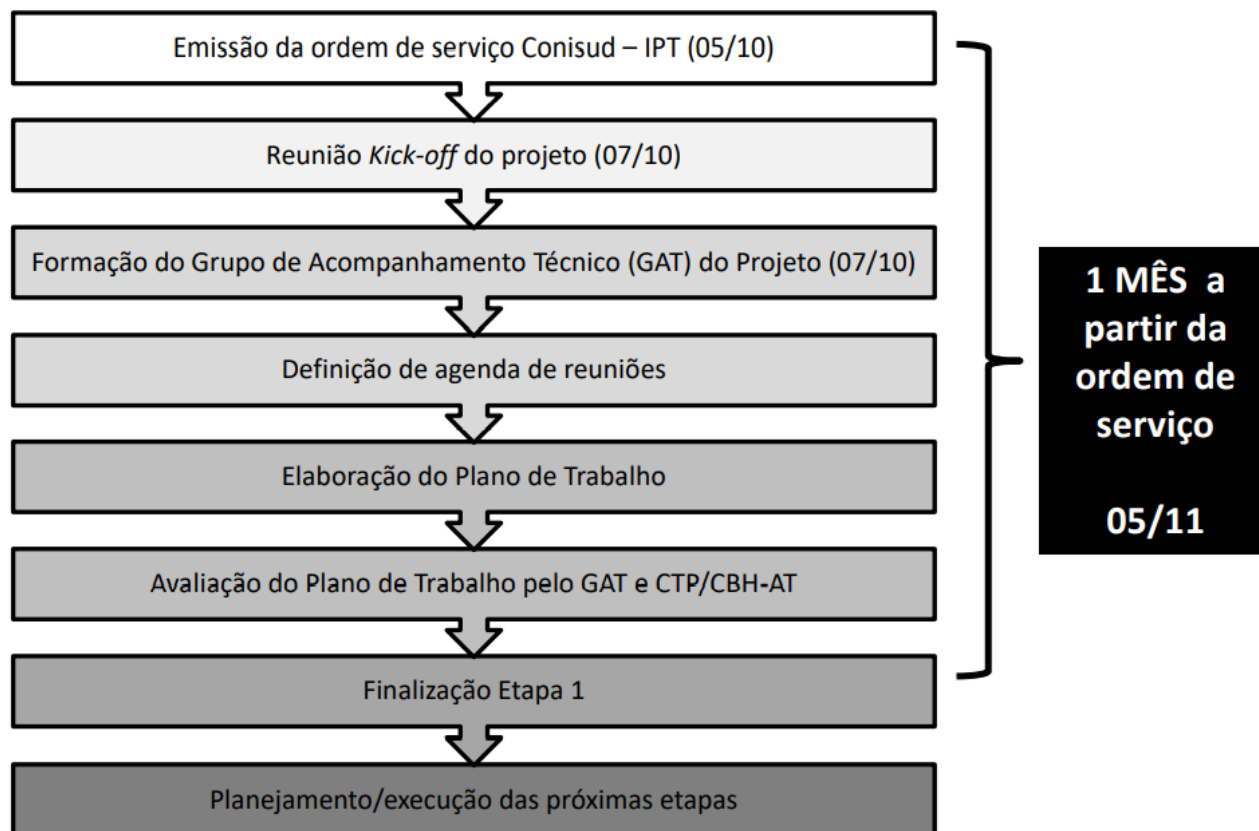

Contatos

IPT:

- + Priscila Ikematsu: priscilai@ipt.br. (11)3767-4386
- + Mariana Carneseca Longo: marihc@ipt.br

CONISUD

- + Brígida
- + Lisle
- + Álvaro

REUNIÕES

06/01/2021

1º SEMINÁRIO VIRTUAL DE GESTÃO PÚBLICA



Em 06/01/2021 o CONISUD participou do 1º Seminário Virtual de Gestão Pública, organizado pelo Governo do Estado de São Paulo para os prefeitos e vereadores, sobre o **Plano Estadual de Imunização e Administração Pública nos dias Atuais**.

Foi apresentado pelo **Governador João Dória e pelos Secretários de Estado de Desenvolvimento Regional, Marco Vinholi**, dentre outros, orientação para os prefeitos, colocando como foco principal o empenho em salvar vidas. Marco Vinholi, chamou a atenção para que todos sigam as orientações do Governo e que será observado os municípios que não o fizerem. O Governador chama a atenção para 10 pontos fundamentais, os quais denominou como “DECÁLOGO DO BOM ADMINISTRADOR”:

1. Pense Grande, Aja Rapidamente, Valorize sua equipe, Comemore suas virtudes, Seja ético, Se errar, corrija, Mantenha o foco, Tenha disciplina, Seja perseverante, Não perca a humildade

Foi disponibilizado o site de projetos à distância:
dataparcias.sp.gov.br/resultados.php

Seguem as apresentações do PEI – Plano de Imunização de São Paulo e do Plano São Paulo

15/01/2021

ALERTA! ESTADO DE SÃO PAULO, SEGUNDA ONDA COVID-19

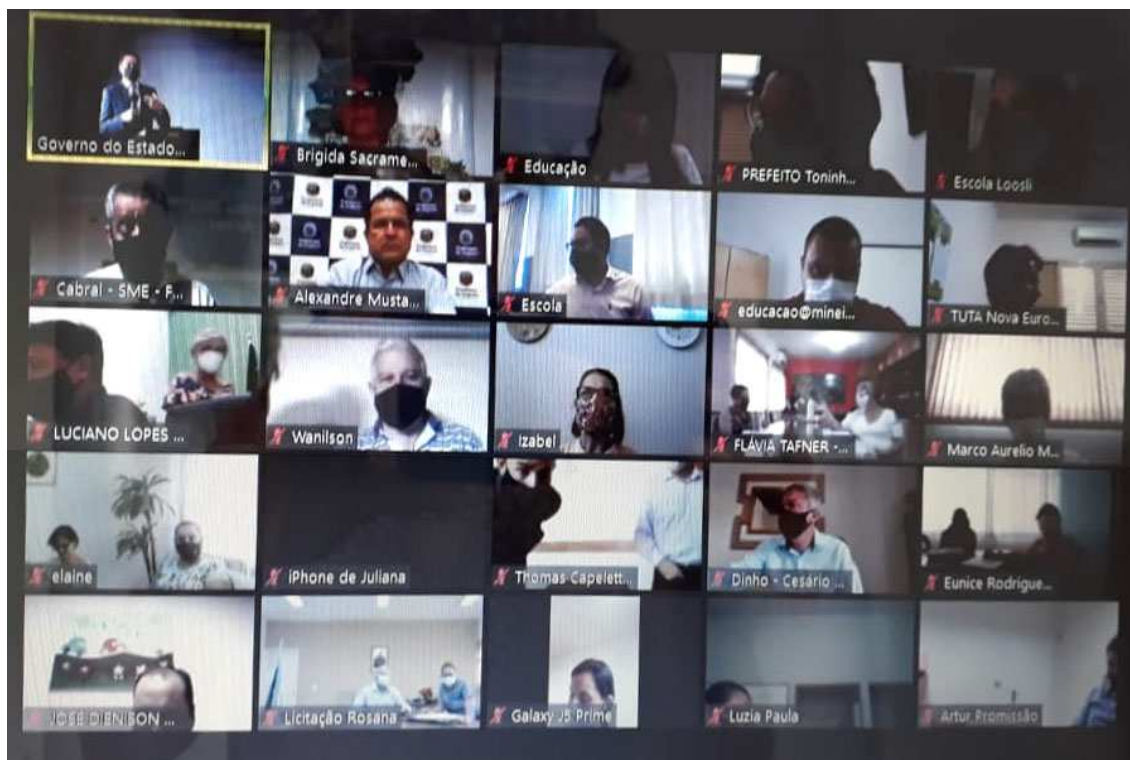

O Governo do Estado também colocou em alerta 43 cidades que, independentemente da classificação de suas regiões, estão com ocupação hospitalar de pacientes graves com coronavírus acima de 80%. A recomendação é que as Prefeituras determinem a restrição total de atividades não essenciais para aliviar a pressão sobre hospitais públicos e particulares.

Os municípios em situação de alerta são Américo Brasiliense, Amparo, Apiaí, Areias, Artur Nogueira, Avaré, Bauru, Birigui, Caçapava, Carapicuíba, Cruzeiro, Embu das Artes, Fernandópolis, Ferraz de Vasconcelos, Franca, Franco da Rocha, Ilha Solteira, Itapeccerica da Serra, Itapetininga, Itaquaquecetuba, Itatiba, Jacareí, Mairiporã, Marília, Matão, Mogi das Cruzes, Novo Horizonte, Ourinhos, Paulínia, Pederneiras, Porto Feliz, Presidente Prudente, Promissão, Santa Cruz do Rio Pardo, São Manuel, Serrana, Socorro, Sorocaba, Tatuí, Taubaté, Tupã, Valinhos e Votuporanga.

18/01/2021

CONISUD ELEGE NOVA DIRETORIA PARA O BIÊNIO 2021/2022.



Em 18/01/2020, na sede do Consórcio reuniram-se os oito Prefeitos para a escolha da nova mesa diretiva do Conisud. Foram eleitos por consenso e por unanimidade os seguintes membros:

- **Presidente:** Ney Santos – Prefeito de Embu das Artes
- **Vice Presidente:** Aprígio da Silva – Prefeito de Taboão da Serra
- **Conselho Fiscal**
- **Titulares:**
 - Rogério Franco – Prefeito de Cotia
 - José Antonio – Prefeito de Embu Guaçu
 - Ayres Secorsatto – Prefeito de Juquitiba
- **Suplentes:**
 - Francisco Nakano – Itapequerica da Serra
 - Felipe Seme Amed – Prefeito Interino de São Lourenço da Serra
 - Josué Ramos – Prefeito de Vargem Grande Paulista

Na oportunidade a Secretária Executiva – Brigida Sacramento conduziu o processo eleitoral, que contou com o apoio do advogado Dr. Francisco Roberto.

Após eleição e posse, todos os prefeitos eleitos fizeram uso da palavra e foram unânimes quanto à importância do trabalho colegiado e do fortalecimento do Consórcio.

O prefeito **Ney Santos**, agradeceu a confiança dos colegas prefeitos e disse que lutará pelas pautas regionais junto aos governos do Estado e Federal.

Foram abordados assuntos relevantes **na área da mobilidade** como os problemas de constante congestionamento enfrentados na Rodovia Raposo Tavares e Regis Bittencourt - BR 116, a importância da retomada de diálogo com a ANTT/ARTERIS pelo destravamento das rodovias e do cumprimento do contrato existente sobre as ruas laterais na BR116, de Taboão à Itapequerica da Serra. Esse é um dos problemas que afeta o desenvolvimento da região. **Na saúde**, o fechamento da porta de entrada dos Hospitais HGIS (Hospital Geral de Itapequerica da Serra) e HRC (Hospital Regional de Cotia), por parte do Estado. Neste caso houve o entendimento que o momento é totalmente inoportuno tendo em vista a dificuldade financeira pela qual passam os municípios e a 2ª onda da pandemia que provocou o retrocesso no Plano São Paulo, com esse fechamento irá sobrecarregar ainda mais as finanças das cidades. Será solicitado, pelo **presidente Ney Santos**, uma reunião do colegiado com o Secretário Estadual de Saúde para tratar sobre essa matéria. **Na Educação** a preocupação é com a volta as aulas. Cautelosos, os prefeitos decidiram o retorno das aulas para o mês de março.

Foi convocada nova Assembléia para o dia 01/02/2021, online, as 09h30min, conforme convocação em anexo, entregue a todos os presentes.

Brigida Sacramento C. dos Santos
Secretária Executiva.

20/01/2021

PRESIDENTE DO CONISUD NEY SANTOS SE REUNE COM SECRETÁRIO MARCOS PENIDO



Em audiência marcada pelo presidente da Rede Nacional de Consórcios Públicos – RNCP - **VICTOR BORGES**, a pedido de Secretária Executiva - Brigida Sacramento, o prefeito **NEY SANTOS** e o secretário de Estado de Infraestrutura e Meio Ambiente – SIMA - **MARCOS PENIDO**, juntamente com secretários municipais e empresários, se reuniram, na manhã do dia 20/01pp, para tratar de assuntos de interesse da região.

A pauta girou em torno da compatibilização da Lei Específica da Bacia do Guarapiranga (PL 233/2018 em tramitação na ALESP) e da Lei Específica da APRM do Auto Juquiá/São Lourenço da Serra. Essas matérias são fundamentais para a organização e desenvolvimento da região. Foram apresentados pelo Secretário de Embu Guaçu, alguns casos específicos com pareceres divergentes. O secretário Penido orientou os encaminhamentos em relação às matérias e solicitou que fossem encaminhados por escrito, pelo Presidente do Consórcio, diretamente a ele para análise. No que couber fará reunião com os interessados. Também deu o sinal verde para agendamento da assinatura do Protocolo de Intenções entre a SIMA e o CONISUD em data próxima.

O presidente da RNCP - Victor Borges, se colocou a disposição para atuar junto a Frente Parlamentar da ALESP a favor do PL233/2018, bem como o Prefeito Ney Santos e o Secretário Marcos Penido unirão esforços nesse sentido. Com certeza será um avanço para a Região Sudoeste. O prefeito Ney Santos agradeceu o empenho de todos e a disponibilidade do secretário Penido que cumprimentou o prefeito Ney pela reeleição e por sua condução frente ao Consórcio.

Participaram e contribuíram: Daniel Lourenço, Roberto Terassi, Alexandre Martins, Álvaro Barbosa, José Roberto, Patrícia Ramunni, Elizabete Martin, Ariana Yamada, Fabiana Botelho, Luciana Reis, Claudio Santana e Robson.

Brigida Sacramento C. dos Santos
Secretaria Executiva

22/01/2021

PREFEITOS DO CONISUD SE REUNEM COM SECRETÁRIO MARCOS VINHOLI NO PALÁCIO BANDEIRANTES CONTRA O FECHAMENTO DOS PRONTOS SOCORROS DOS HOSPITAIS REGIONAIS.



Ney Santos, Presidente do Conisud, ao lado dos prefeitos Aprígio (Taboão da Serra), Ayres Scorsatto (Juquitiba), Rogério Franco (Cotia), José Antonio (Embu-Guaçu), Felipe Same Amed (São Lourenço da Serra), Josué Ramos (Vargem Grande Paulista), do Deputado Estadual Gilmaci Santos e da Secretária Executiva - Brigida Sacramento, se reuniram com o secretário de Desenvolvimento Regional - Marcos Vinholi, com a Assessora Parlamentar da secretaria estadual de saúde - Patrícia, em 22/01pp.

Os prefeitos colocaram a situação caótica em que se encontram os municípios devido à pandemia e a falta de recursos. Que é inadmissível pensar em fechamento dos Prontos Socorros nesse momento.

Toda a nossa comissão bateu forte contra o fechamento dos PS's dos hospitais gerais de Itapeverica da Serra e de Cotia.

“... não concordamos com o fechamento disseram...”

Foi firmado o compromisso de nos próximos 15 dias termos uma posição oficial do Governo do Estado.

IMPORTANTE: Nos próximos 3 meses o funcionamento continuará normalmente.

04/01/2021

DEBATE SOBRE A LC 173/2020 E SEUS IMPACTOS NA GESTÃO PÚBLICA



Na manhã desta quinta-feira foi realizada a Videoconferência sobre a LC 173/2020 e seus impactos na Gestão Pública.

A RNCP - Rede Nacional de Consórcios Públicos em parceria com o COSECS-MG e ACISPAR foram os anfitriões desta videoconferência.

Contamos com a ilustre participação da Secretaria Executiva do CONISUD Brigida Sacramento, Victor Borges - Presidente da RNCP, Dr. Leonardo Militão, especialista em Direto Municipal e Assessor Jurídico do COSECS-MG e do Dr. José Ângelo Machado, cientista político da Universidade Federal de Minas Gerais.

A Secretaria Executiva do CONISUD Brigida Sacramento fez uma fala muito importante, se os estados e municípios podem prorrogar até o final de 2021 o estado de calamidade decorrente da pandemia do COVID-19, dependendo da situação que se encontre, de acordo com a lei complementar do congresso nacional.

A calamidade pública pelos municípios é declarada pelo prefeito e ela é ratificada pela assembleia legislativa.

11/02/2021

REUNIÃO COM PRESIDENTE ESTADUAL DA ANAMMA, CONISUD E REDE NACIONAL DOS CONSÓRCIOS PÚBLICOS



Importante reunião realizada neste dia 11/02 com o Presidente Estadual da ANAMMA, Cláudio Scalli, a pedido do CONISUD, organizada pela Secretária Executiva Brígida Sacramento, com o apoio do Presidente da Rede Nacional de Consórcios Públicos Victor Borges, sobre a Lei Específica APRM Alto Juquiá – São Lourenço.

O CONISUD solicitou aos membros da Câmara Técnica da APRM SJ/SL, Eng. Alexandre Martins e Eng. Thomas Kunze, que tem acompanhado a evolução e andamento do processo de aprovação deste importante marco legal junto ao Governo do Estado de São Paulo, uma apresentação sobre o estágio atual, desafios e etapas que tem pela frente até que possa ser sancionada pelo Governador.

Após 20 anos e mais de 77 reuniões públicas, a Minuta da Lei Específica foi aprovada pelo Comitê da Bacia Hidrográfica do Ribeira do Iguape no final de 2019, passou por revisão técnica nas Câmaras de Planejamento e Jurídica da Secretaria de Recursos Hídricos, e agora encontra-se na Comissão Temática de Políticas Públicas do CONSEMA, onde infelizmente está se pretendendo alterar temas estruturais já ratificados tecnicamente e que são de suma importância para o desenvolvimento ordenado e sustentável da região.

A ultrapassada lei atual, que de tão restritiva favorece ocupações ilegais e desmatamentos irregulares, desestimula investimentos em atividades legalizadas, tal como a impossibilidade de um agricultor local processar frutas para fazer geleias ou envasar mel, tornando o ciclo de desenvolvimento inócuo. Com tamanha dificuldade e falta de investimentos em saneamento pela Sabesp, por exemplo, os municípios não tem arrecadação tributária suficiente para cobrir despesas e não podem investir em melhores serviços à população.

De acordo com o Eng. Thomas, as discussões na CTPP sinalizam a pretensão de mudança estrutural pretendida pela CETESB, que vai contra o que foi estabelecido no PDPA contratado pela própria SSRH, apresentando uma visão de dois pesos e duas medidas quanto ao enquadramento dos corpos hídricos e medições de Carga Meta da sub bacia do Alto Juquiá – São Lourenço em relação a outras sub bacias, tal como a do Alto Tietê Cabeceiras. “A minuta da Lei passou já foi revisada e passou pelo crivo da Coordenadoria de Recursos Hídricos (CRHi), da Câmara Técnica de Planejamento (CTPLAN) e da Câmara Técnica de Assuntos Jurídicos e Institucionais (CTAJI). Seria um contra senso alterar critérios adotados pelo próprio governo e que já são praticados em outras leis específicas. O tratamento desigual seria um desrespeito”.

Segundo o Eng. Alexandre, a Câmara Técnica da APRM SJ/SL defende a manutenção dos artigos estruturais da Minuta de Lei pois estes foram objeto de amplos debates e que contaram com presença atuante dos órgãos técnicos do governo nos 20 anos em que ocorreu sua elaboração. “A minuta aprovada no CBH-RB seguiu rigorosamente todos os preceitos técnicos e ritos legais, refletindo a demanda dos municípios e representando a realidade que de fato a sociedade vive no local. É preciso ter coragem para implantar uma Lei moderna, que visa aliar premissas fundamentais de preservação ambiental associada ao desenvolvimento social e econômico. Mudar as regras do jogo no final da partida não parece ser razoável. Mas estamos confiantes que tanto time técnico da Cetesb quanto da SIMA compreenderão a importância em não retroceder quanto aos pontos estruturais e respeitar o esforço da comunidade e dos municípios.”

Com mais de 80% do território preservado, a sub bacia do Alto Juquiá – São Lourenço é responsável por suprir água para mais de 1,5 milhões de pessoas da Região Sudoeste e, apesar de previsto, não recebe nenhuma compensação por isso, deixando os pouco mais de 50.000 habitantes sem oportunidades de emprego e renda, que já poderiam estar sendo beneficiados pelo maravilhoso Programa Vale do Futuro, do próprio Governo Estadual.

São Lourenço e Juquitiba são os municípios de entrada do Vale do Futuro, grande programa estadual que visa atrair investimentos e gerar empregos na região. Em relação a isso, o Eng. Alexandre comenta que “precisamos possibilitar que a Cadeia de Valor do Turismo e de outras vocações regionais de baixo impacto se desenvolvam. Não adianta pensar utopicamente. Se não ajudarmos a região com ferramentas para se desenvolver ordenadamente, isso vai acontecer de outra forma, como vimos ocorrer ilegalmente às margens de outras represas, com favelizações, grilagem de terras e atividades irregulares. Hoje São Paulo paga um preço alto por isso, pela cegueira, por não enfrentar a situação como deveria ter feito, por ideais utópicos, descarregando todos os efeitos negativos no meio ambiente”.

Cláudio da ANAMMA se prontificou a analisar a matéria e apresentar a demanda do CONISUD na Reunião da CTPP, entendendo a relevância do tema. “Vou levar o tema, faz sentido o pleito do CONISUD para que a legislação siga com a estruturação proposta.”

“Estamos preocupados. Os órgãos institucionais tem a oportunidade única para deixar um legado sócio ambiental positivo para as gerações futuras e para o meio ambiente, mas se continuarem com o olhar restritivo que existe na ultrapassada lei da década de 1970, certamente o cenário será outro. Sem atividades econômicas e sem crescimento ordenado, as pessoas naturalmente buscarão outros caminhos para sobreviver. E isso não é justo e nem razoável com o meio ambiente”, finalizam os membros da Câmara Técnica da APRM AJ/SL.

O CONISUD reafirma que continuará acompanhando de perto a evolução do assunto junto ao Governo do Estado de São Paulo e espera pelo respeito às premissas atendidas, sendo estas já votadas e deliberadas no âmbito do CBH-RB e demais departamentos técnicos do governo.

12/02/2021

MEDICAMENTOS, SOROS E VACINAS BRASILEIRAS CONTRA A COVID-19



Na manhã desta Sexta-feira (12/02/2021) participamos de uma Webconferência organizada pela RNCP, pautada em Medicamentos, Soros e Vacinas brasileiras contra a COVID-19.

Foi abordado ao decorrer desta reunião inúmeros projetos de diversos laboratórios dos estados de São Paulo, Rio de Janeiro, Minas Gerais e Paraná, com o propósito de alcançarmos formas para combater o vírus.

Foram citados alguns projetos, tais como : Um projeto de vacinas apoiados pelo MCTI, contando com cerca de 16 estratégias e 9 projetos.

A CT vacinas também elabora um Estágio de Desenvolvimento da Vacina contra a COVID-19, tendo 88 produtos em fase clínica.

A reunião contou com a importante participação da ANVISA.

16/02/2021

CONISUD E SIMA/CIRS DEFINEM ESTRATÉGIAS PARA CONSTRUÇÃO DO PLANO REGIONAL DE RESÍDUOS SÓLIDOS.

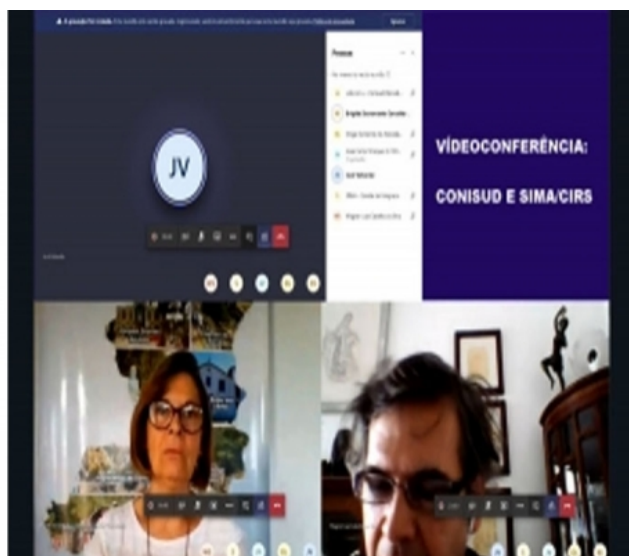

Na manhã do dia 16/02/21, foi discutido em reunião virtual sobre o Plano Regional de Resíduos Sólidos. Valverde – Coordenador do CIRS comentou que será necessário uma mobilização de trabalho para iniciar um diagnostico regional, pois o mesmo será convergente com o plano e seu avanço. Já existe um modelo desenvolvido pela CPLA e solicitou a Brígida que colocasse em pauta esse item na reunião com os secretários de meio ambiente do Conisud que ocorrerá na próxima quinta feira (18/02), pois já tendo esse diagnostico adiantando já ganha em tempo e antecipação de trabalho. O primeiro passo será uma capacitação para regionalização dos resíduos sólidos e definição do plano de trabalho.

Ficou combinado que o Diogo Sarmento - SIMA/CIRS começará a elaborar a minuta do plano de trabalho com os dois pontos iniciais que serão a capacitação e o diagnostico com prazo de 3 meses. A Secretária Executiva do Conisud – Brigida Sacramento sugeriu que fosse feito um calendário de trabalho para que não percam o ritmo e foco, assim poderão alinhar as idéias e informações para alcançarem o objetivo. Desta forma, o Wagner Luiz Cabelo – SIMA/CIRS ficou responsável pelo calendário e pela capacitação (no final de março terá a primeira reunião para capacitar os técnicos e em 90 dias um retorno com o diagnostico) e a Tana – SIMA/CIRS responsável pela memória da reunião.

Além disso, foi comentado sobre a provação do o plano regional de resíduos da bacia do alto Tietê onde a FABHAT como tomador já tem o recurso para essa construção, no qual o Conisud também será contemplado.

Por fim, Valverde convidou o Consórcio para participar de um workshop de alinhamento de projetos e investimentos juntamente com a Desenvolve SP e Rede Nacional de Consórcios Públicos no próximo dia 23.

18/02/2021

CONISUD E SECRETÁRIOS DE MEIO AMBIENTE DEFINEM ESTRATÉGIAS PARA CONSTRUÇÃO DO PLANO REGIONAL DE RESÍDUOS SÓLIDOS.



Na manhã desta quinta-feira (18/02), o Consórcio Intermunicipal da Região Sudoeste da Grande São Paulo realizou uma reunião com os Secretários de Meio Ambiente.

A Secretaria Executiva do CONISUD Brigida Sacramento falou sobre as estratégias para a construção do Plano Regional de Resíduos Sólidos, o primeiro passo será uma capacitação para regionalização dos resíduos sólidos e definição do plano de trabalho que contará com o apoio do Comitê de Integração de Resíduos Sólidos - SIMA/CIRS.

Contamos com a presença do Dr. Clailton advogado do CONISUD, Paula Corrente e Ruth Ramos da Prefeitura Municipal de Taboão da Serra, Carolina Nogueira da Prefeitura Municipal de Juitituba, Claudio Santana da Prefeitura Municipal de Embu-Guaçu, Walter Ribeiro da Prefeitura Municipal de Embu das Artes, Marcelo, Estela Moraes e Gilberto Pascom da Prefeitura Municipal de Itapeverica da Serra, Gustavo, Alvaro Barbosa - AETEC e Membro do Conselho de Representação do Conisud e Paula Brito da Prefeitura Municipal de Cotia.

22/02/2021

WEBINAR - EDUCAÇÃO AMBIENTAL, PROGRAMAS DO MINISTÉRIO DO MEIO AMBIENTE, FORMAÇÃO DE COOPERATIVAS E TRABALHOS COM CONSÓRCIOS.



Na manhã desta segunda-feira (22/02) o CONISUD participou de uma webinar com 3 diretrizes para a área de Meio Ambiente.

1º - A educação ambiental, na qual foi citado o Cadastro Ambiental Urbano – CAU que é uma ferramenta do Programa Cidades+Verdes, lançado pelo Ministério do Meio Ambiente – MMA, no âmbito da Agenda Nacional de Qualidade Ambiental Urbana. O CAU visa aprimorar a gestão e aumentar a quantidade e qualidade de áreas verdes nas cidades, melhorando, assim, a qualidade de vida das pessoas.

2º - Os programas do ministério do meio ambiente, onde o Instituto Chico Mendes de Conservação da Biodiversidade é responsável pelas Unidades de Conservação instituídas pela União, pela definição e aplicação de estratégias para a proteção de espécies ameaçadas, por dar apoio às RPPNS (Reservas Particulares do Patrimônio Natural), pela execução de políticas relativas ao uso de recursos naturais renováveis, incluindo aí o trabalho com as populações tradicionais que ali se encontram e relacionam com o ambiente; fomentar e executar programas relativos à sustentabilidade e educação ambiental; e promover e executar programas relativos às práticas ecoturísticas em Unidades de Conservação que permitam que tais atividades sejam executadas.

O SISPEA consiste em um método pedagógico e participativo, desenvolvido a partir da transferência de tecnologia social própria, fundamentada em pesquisas e práticas, que aplica a educação socioambiental nas escolas com foco nas comunidades, através da construção e multiplicação de ações práticas, que formem cidadãos e cidadãs conscientes e multiplicadores, promovendo a sensibilização, a reflexão e o diálogo.

O sistema objetiva a resolução de problemas socioeconômicos e ambientais locais, de forma participativa e autônoma, planejando ações com a gestão pública municipal para promoção das políticas públicas de saúde, educação, meio ambiente, infraestrutura e ação social, observando as legislações vigentes como a Política Nacional de

Educação Ambiental o Programa Nacional de Educação Ambiental - ProNEA, e a PNRS - Política Nacional de Resíduos Sólidos, visando a sustentabilidade de procedimentos na promoção da melhoria da qualidade de vida por meio da conscientização socioambiental, cidadania e a mudança de hábitos.

3º - A formação de cooperativas e trabalhos com consórcios, o tema foi abordado por Adriano Santos, da Associação Nacional de Catadores - Sergipe, que destacou a importância da contratação das cooperativas de catadores como forma de ajudar a resolver o problema da destinação dos Resíduos Sólidos Urbanos. "A contratação das cooperativas pelo poder público, além de torná-las independentes e profissionalizadas, as tornam mais eficientes na gestão da política pública de RSU.

24/02/2021

CONISUD E INVESTSP SE REUNEM EM VÍDEOCONFERÊNCIA.



Na tarde desta quarta-feira (24/02), Secretária Executiva Brigida Sacramento e os conselheiros do Conisud Roberto Terassi, José Batista, Hillman Albrecht e Engenheiro Francisco, realizaram uma videoconferência com Mauricio Fonseca, Eduardo Sampaio e Raquel Rocha da INVESTSP em continuidade às discussões do projeto da Alça de acesso ao Rodoanel (SP 214) e a Ligação da Raposo Tavares a BR116.

“O poder político por meio dos prefeitos, neste âmbito, nos trás a possibilidade de viabilização e de pôr em prática estes projetos. Não aceitamos o não como resposta. A região precisa se desenvolver e isso será importante para todos, região e Estado, disse Brigida e os demais conselheiros”.

Ficou pré-definida uma visita técnica da INVESTSP, ARTESP e a Diretoria do CONISUD no local proposto para a alça.

A Secretária Executiva do CONISUD ficou de definir três datas junto ao Presidente do Consórcio, Prefeito Ney Santos e encaminhá-las ao INVESTSP para a compatibilização de agendas e a realização da visita técnica.

Ao final da visita está proposta uma reunião da INVESTSP com os prefeitos.

26/02/2021

CONISUD ACOMPANHA 1º EPISÓDIO - REGIONALIZAÇÃO: SEGURANÇA JURÍDICA E VIABILIDADE ECONÔMICA.



Na manhã desta sexta-feira (26/02) o CONISUD participou da Websérie ABCON SINDCON e ABDIB, o 1º Episódio foi referente a Regionalização: Segurança Jurídica e Viabilidade Econômica. Deu-se início com a explicação da Lei 14026/20 chamada de novo marco regulatório do saneamento básico, estimula a concorrência, a desestatização do setor e a privatização de empresas públicas estatais de saneamento, entre outras inovações importantes para fazer face aos graves problemas ambientais e de saúde pública causados pela insuficiência de saneamento no Brasil. Passamos analisar os pontos que julgamos mais relevantes sob o ponto de vista regulatório e ambiental. A lei baseia-se em 3 pilares do marco regulatório, são eles:

- 1º - Uniformidade da regulação através do ANA (Agência Nacional de Águas).
- 2º - Obrigação doravante de que toda delegação dos serviços públicos seja precedida de um prévio procedimento licitatório.
- 3º - Incentivo à prestação regionalizada, trazendo assim um novo marco regulatório.

Só haverá o repasse por parte da União Federal doravante após 31/03/2022, por conta do decreto. Caso haja, dentre outros aspectos a prestação regionalizada, ela passa a ganhar relevo e prestígio. Apresentação do estudo de possibilidades da criação da prestação regionalizada pré viabilizada, abrangendo determinados municípios, tendo em vista apresentar os aspectos básicos a serem apresentados aos Prefeitos (como se dará a prestação deste serviço, qual entidade será doadora, metas de cobertura, etc). Ressaltando que este processo é liderado pela Secretária Nacional de Saneamento.